Под знаком Красного Креста

15 мая 1867 года, 155 лет назад, было основано Российское общество Красного Креста – старейшая общественная благотворительная организация.

■ Инна ЛИХАЧЕВА

«...Рожденный в годы великих реформ, в период становления институтов гражданского общества в России, прошедший вместе со страной смену нескольких общественных устройств, войны, революции, Российский Красный Крест продолжает жить и исполнять свой долг.

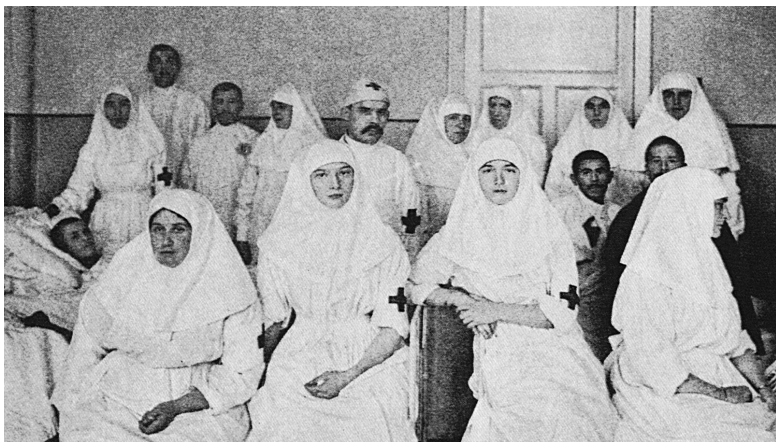

По повелению императора

Именно 15 мая император Александр II утвердил Устав общества попечения о раненых и больных воинах, что и стало датой образования организации, которая в 1879 году была переименована в Российское общество Красного Креста (РОКК). Почетными членами РОКК стали сам император, великие князья и княгини, многие высокопоставленные светские лица, а также представители высшего духовенства. Отряды РОКК работали на полях сражений, а с 1872 года начали оказывать помощь населению при стихийных бедствиях.

Местное отделение общества Красного Креста в Ярославле было открыто 15 июня 1873 года. Возглавляли его всегда губернаторы. В 1886 году в губернии функционировали комитеты РОКК в Ярославле, Рыбинске, Данилове, Угличе, Любиме. Капитал общества складывался от пожертвований и членских взносов. 24 февраля 1873 года на общем собрании старшим врачом Николаем Голосовым был поставлен вопрос о необходимости учреждения при больнице губернского земства общины сестер Красного Креста.

Первая такая община была сформирована в Ярославле в 1874 году из числа послушниц Казанского женского монастыря. Врач губернской больницы Алексей Алексинский весьма практично описывал преимущества медсестер перед фельдшерами. По его мнению, сестры стоят ближе к народу, обходятся дешевле, имеют хорошую репутацию и доказали свою пригодность на полях битвы, в военных походных госпиталях и в голодных местностях с тяжелыми эпидемиями.

Сестры милосердия и лазарет

8 декабря 1893 года состоялось открытие общины сестер милосердия, именуемой Федоровской во имя святого благоверного князя Федора Ярославского Чудотворца. Потомственный почетный гражданин Александр Иванович Вахрамеев пожертвовал общине крупную сумму – 5000 рублей. Примечательно, что для лучшей подготовки сестер к больничной службе сверх программы им давались практические занятия русского правописания и латинского чтения и письма. Сестрам был устроен экзамен. Они выдержали испытания настолько хорошо, что были допущены... к уходу за холерными больными.

В 1898 году община переехала в новое помещение – ярославский купец Голодухин пожертвовал на постройку здания 25 тысяч рублей.

В годы Русско-японской войны (1904 – 1905) Ярославскому местному отделению РОКК было поручено сформировать врачебно-санитарный отряд и лазарет на 200 коек. В доме ярославского губернатора были открыты главная заготовочная мастерская, склад белья и прочих предметов, необходимых для работы лазарета. За 10 дней было собрано имущество, продукты и медикаменты – всего 37502 пуда (600 тонн). 19 марта 1904 года железнодорожный состав из трех пассажирских и шести товарных вагонов взял курс на Читу.

Красный, пролетарский

После революции 1917 года Российское общество Красного Креста было преобразовано в Пролетарский Красный Крест. Окружное управление Красного Креста Ярославского военного округа находилось в здании духовной семинарии. При активном участии РОКК были открыты госпиталь, амбулатория, питательный пункт, дом ребенка и дом для сирот и жертв белогвардейского мятежа. Санитарные активисты общества принимали активное участие в борьбе с инфекционными заболеваниями и детской беспризорностью, учили население оказывать первую медицинскую помощь.

17 октября 1928 года в Ярославле состоялся 1-й губернский съезд РОКК. К этому времени в области кроме губернского в пяти районах были организованы уездные комитеты, открыты первичные пункты здоровья юных пионеров, скомплектованы три санитарные дружины, противотуберкулезный пункт, разъездные женская и детская консультации. В конце 30-х годов работа областного комитета РОКК была организована уже в 28 районах.

Настоящим испытанием для Ярославского отделения Красного Креста стала Великая Отечественная война. На территории области действовали 178 эвакогоспиталей. Особой заслугой ОКК стала организация донорского движения. С начала войны и до января 1945 года Ярославская областная станция переливания крови приняла кровь от 17052 человек 165133 раза. Средняя доза составляла 300 граммов. Доноры-ярославцы обеспечили своей кровью около 100 тысяч раненых Красной армии. По количеству выписанных обратно в часть Ярославская область занимала 1-е место в РСФСР.

Спасибо вам, доноры

После войны ОКК активно занималось массовой подготовкой населения в кружках ГСО (готов к санитарной обороне) и БГСО (будь готов к санитарной обороне), организацией санитарных постов и дружин. Росло число школьных первичных организаций Красного Креста.

1961 год вошел в историю как год начала выездной работы по заготовке крови, которую брали в операционных блоках и в железнодорожном вагоне, арендованном у Северной железной дороги. Затем на областной станции переливания крови появилась своя передвижная станция по заготовке крови на базе двух ЗИЛов.

При городских и районных Советах, на предприятиях, в колхозах и совхозах по инициативе КК создавались донорские советы. Самым активным из 60 был Ярославский городской. Яркий пример – донорский пункт Ярославского моторного завода, куда приходили до 1000 человек в день.

В эпоху Брежнева и перестройку

В 1970 – 1990-х годах Ярославское отделение РКК работало особенно активно. В области было подготовлено и переподготовлено более 10 тысяч общественных санитарных инспекторов (ОСИ). Патронажные медицинские сестры принимали участие в устройстве нуждающихся в дома инвалидов и пансионаты, помогали в организации ремонта квартир, занимались доставкой медикаментов и продуктов, приготовлением пищи.

В кризисные 90-е приоритетным направлением в работе областного комитета Красного Креста стало оказание медико-социальной помощи одиноким, беспомощным людям, инвалидам. В Ярославле был открыт Дом заботы, где проживали ветераны. ОКК установил взаимодействие с органами УВД по решению проблем реабилитации лиц, вышедших из мест отбывания наказания. Вместе с тем сами областные организации КК были вынуждены выживать. В службе милосердия наметился отток сестер ввиду низкой зарплаты и конкуренции с развивающейся государственной социальной службой помощи на дому. Появилось множество благотворительных фондов, имеющих поддержку у госструктур, но общество продолжало работать.

Общество сегодня

На данный момент Ярославское областное отделение Красного Креста насчитывает всего трех сотрудников. Еще 15 председателей работают на общественных началах в местных комитетах по районам области. Большинство – пенсионеры. Одним из приоритетных направлений исторически является донорство крови.

Обществом издаются буклеты, проводятся слеты доноров, семинары по обмену опытом с председателями местных отделений РКК и представителями областной станции переливания крови, выездные дни донора на предприятиях, марафон «Золотое кольцо донорства».

Работает и программа «Помоги ближнему» по оказанию адресной благотворительной помощи малообеспеченным гражданам, инвалидам, одиноким жителям региона. Программа «Не хлебом единым» направлена на проведение благотворительных концертов в детских домах, домах престарелых и в стационарах детских больниц. Успешно реализуется и проект «Азы компьютерной грамотности» для пожилых.

Сейчас работа ярославского КК направлена также на помощь вынужденным переселенцам с Донбасса. Гуманитарная помощь беженцам, в основном верхняя одежда, отправлена в пункты временного размещения: санатории «Сахареж» и «Сосновый бор». ■