АКЦИЯ

# Посади свое дерево

**В субботу, 23 сентября, в Ярославле прошла общегородская экологическая акция «Посади свое дерево».**

Вместе с папой.

Жители Ярославля, школьники, управляющие компании, районные и городские власти работали в парках, скверах и дворах. В Кировском и Ленинском районах деревья сажали семьями.

– Особенную популярность акция вызвала у молодых семей. Чаще всего сажать дерево выходили все вместе. Папы копали ямку, мамы придерживали, а детки сажали, – рассказывает Любовь Сурова, глава администрации Кировского и Ленинского районов.

В Заволжском районе вместе с активистами сажал сосны ветеран Великой Отечественной войны, участник битвы под Москвой Виктор Павлович Кулыбин.

А в «Рабочем саду» на Красном Перекопе был настоящий праздник. Любимые мелодии для ярославцев играл джаз-оркестр ДК «Красный Перекоп», дети и родители воплощали свои идеи в конкурсе рисунков на асфальте «Осенняя фантазия», работали аниматоры.

Посадить свое дерево в парк «Рабочий сад» пришли ученики школ № 13, 8 и 40. Активное участие в акции приняли ярославцы, которые живут поблизости. Поддержать их инициативу приехали мэр Ярославля Владимир Слепцов, представители районной администрации. Владимир Витальевич посадил рябину и две липы и поблагодарил всех, кто участвовал в акции.

После работы можно и сфотографироваться.

– На Липовой горе во Фрунзенском районе мы посадили липы. В одном из дворов, где идет комплексное благоустройство по проекту «Решаем вместе!», – три десятка сосен. В Красноперекопском районе – 20 яблонь и 25 сосен. В парке «Рабочий сад» – 55 деревьев: рябины, липы и черемухи, – подвел итог глава территориальной администрации Красноперекопского и Фрунзенского районов Андрей Удальцов.

Сразу после посадки деревьев для детей была организована интерактивная программа с танцами, играми и призами. Затем всех участников акции угощали горячим чаем с пирогами.

**Ирина ШТОЛЬБА**

*Фото автора*

СИТУАЦИЯ

# Дом, который может рухнуть

Фасад здания выглядит вполне прилично.

А это вид со двора...

В соцсетях появилось обращение жителей дома № 16 по улице Нахимсона к мэру Ярославля Владимиру Слепцову. Люди просят главу города не расселять их. Уезжать из своих квартир они не хотят.

Дом № 16 по улице Нахимсона является объектом культурного наследия федерального значения «Дом жилой с лавками Старого гостиного двора», он входит в состав «Ансамбля гостиного двора XVIII века» и располагается в зоне ЮНЕСКО.

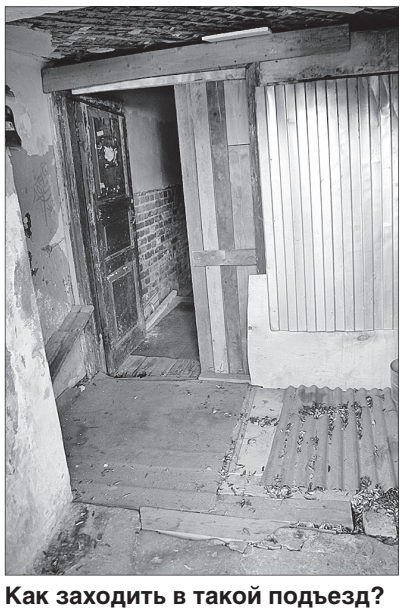

Как заходить в такой подъезд?

История расселения этого дома длинная. Впервые этот вопрос встал более десяти лет назад. В ноябре 2004 года межведомственная комиссия признала, что износ конструктивных элементов составляет 73 процента, а значит, здание находится в аварийном состоянии. Дом был включен в муниципальную программу расселения ветхого и аварийного жилья до 2017 года. Это решение собственникам не понравилось.

В 2014 году городские власти предложили другой вариант – провести реконструкцию. Но для этого необходимо было соблюсти процедуру, которая начинается с проведения общего собрания жителей дома. Как сообщили в мэрии, жители собрание не организовали и не провели.

Дом продолжал стареть, угрожая в любой момент рухнуть. И поэтому в 2015 году мэрия снова возвращается к вопросу расселения аварийного дома. Шесть человек, проживающие в этом здании на основании договоров социального найма, переехали тогда в новые благоустроенные квартиры. Годом позже договоры соцнайма были прекращены в судебном порядке еще с девятью жильцами. Затем мэрия приняла ряд постановлений об изъятии недвижимого имущества для муниципальных нужд. Каждому собственнику полагалась компенсация от 53414 до 81180 рублей за квадратный метр.

И это решение собственников не устроило, они обратились в суд. В апреле этого года Кировский районный суд их исковые требования удовлетворил. Но в конце августа областной суд отменил решение районного.

Сейчас в доме из 24 квартир 17 уже расселены. В отношении остальных КУМИ готовит новые иски в суд об изъятии недвижимого имущества. Собственникам предлагается компенсация исходя из рассчитанной стоимости квадратного метра – от 59607 до 83495 рублей.

– Дом нужно восстановить, для этого необходимы серьезные средства. Однако найти инвестора, который мог бы взяться за это, невозможно, пока дом не будет расселен полностью, – поясняют в мэрии позицию городских властей.

**Ольга СКРОБИНА**

*Фото Сергея ШУБКИНА*

А У НАС ВО ДВОРЕ

# Когда все это закончится?!

Двор на Ленинградском проспекте, 6.

Два двора Дзержинского района посетила на прошлой неделе комиссия в составе представителей мэрии, департамента городского хозяйства и территориальной администрации района. Возглавил комиссию мэр Ярославля Владимир Слепцов.

Поводом послужило возмущение жителей ходом ремонтных работ во дворах на Ленинградском проспекте и улице Блюхера.

Вступая в губернаторский проект «Решаем вместе!», брагинцы и не думали, что ремонт затянется так надолго и что в сентябре их дворы превратятся в непреодолимое болото.

Оба двора ремонтирует один подрядчик – «Яравтодор». На Блюхера, 38 дворовые проезды и газоны на прошлой неделе утопали в жидкой грязи – без резиновых сапог во двор лучше не заходить. А двор у дома № 6 на Ленинградском проспекте скрывали клубы желто-коричневой пыли. Жители не могли пройти к своим подъездам, не сделаны ни тротуары, ни проезжая часть.

– Сроки, установленные в рамках контрактов, истекли, – сказала первый заместитель директора департамента городского хозяйства мэрии Наталья Шетнева. – Подрядчику дано жесткое указание мэра города: завершить работы на Блюхера, 38 в воскресенье, 24 сентября. Во дворе на Ленинградском проспекте, 66 поставлена задача в этот же день приступить к асфальтировке.

**Ирина ШТОЛЬБА**

*Фото автора*

***P.S. Указания мэра подрядчик выполнил. Как рассказала глава территориальной администрации Дзержинского района Екатерина Мусинова, после привлечения дополнительных бригад во дворе на улице Блюхера осталось уложить второй слой асфальта и приступить к благоустройству газонов и детских площадок. Во дворе на Ленинградском проспекте проведены все подготовительные работы и начинается асфальтировка. Работы в обоих дворах должны завершиться до конца текущей недели.***