# Первый в стране и в мире

**На научной конференции «История Ярославля: люди, события, свидетельства», проходившей в Музее истории города Ярославля, был представлен крайне любопытный доклад старшего научного сотрудника музея Сергея Кузнецова «Завод СК-1: первый в стране и в мире». Этому предприятию в прошлом году исполнилось бы 90 лет.**

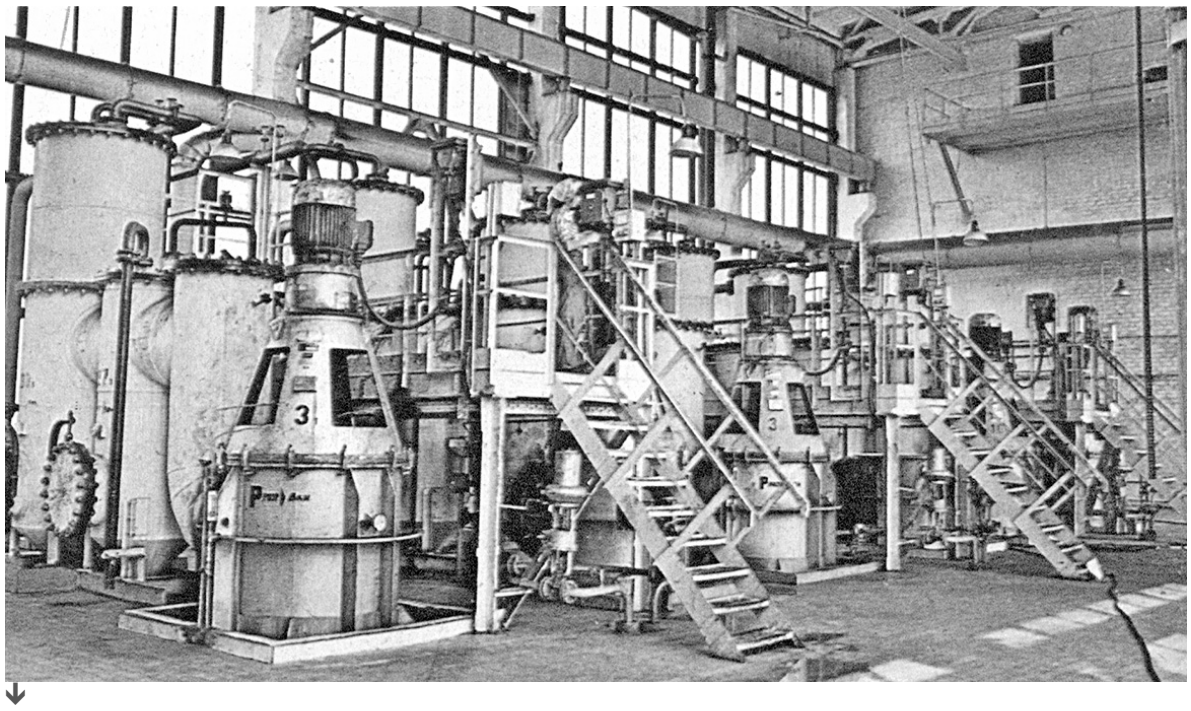

*Оборудование по производству латекса.*

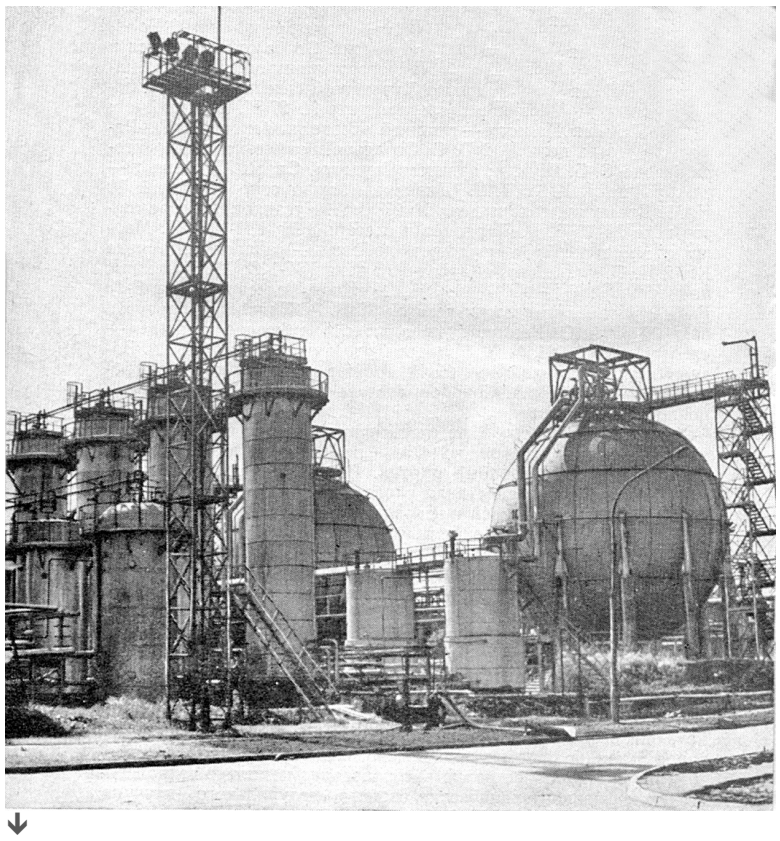

*Сырьевой парк производства СКИ-3.*

*Вручение заводу ордена Трудового Красного Знамени.*

ФОТО ПРЕДОСТАВЛЕНО МУЗЕЕМ ИСТОРИИ ГОРОДА ЯРОСЛАВЛЯ

■ **Анастасия СОЛОВЬЕВА**

## За рекордные 11 месяцев

В 20-е годы прошлого века одной из важных задач, вставших перед молодым советским государством в области промышленности, была замена закупавшегося за границей натурального каучука на искусственный, синтетический. В 1926 году ленинградский профессор Сергей Васильевич Лебедев выиграл всесоюзный конкурс на разработку методов получения синтетического каучука. Ученый предложил изготавливать каучук из пищевого спирта, получаемого из картофеля. В то время Ярославская область была одним из крупнейших производителей картофеля в стране, поэтому первый завод синтетического каучука решили возводить в нашем городе, рядом с крупнейшим промышленным объектом первой пятилетки – Резиноасбестовым комбинатом. Стройка началась летом 1931 года.

Как это было, вспоминали спустя два с половиной десятилетия ветераны завода: « … в мае площадка, отведенная под строительство, представляла собой равнину с контурами огородов и гряд, заросших травой, а в августе уже широким фронтом шла кладка стен основных цехов, возвышались краны. Тишина, ранее царившая на площадке, нарушалась шумом бетономешалок и лебедок. С каждым днем темпы работы возрастали, ряды ударников стройки росли…» Строительство предприятия осуществили за рекордные 11 месяцев, и 7 июля 1932 года на заводе был получен первый искусственный каучук.

Это историческое событие отмечалось в Волковском театре. На столе, покрытом красным сукном, лежал первый в мире производственный синтетический каучук. Профессор Лебедев во время своего выступления с волнением сказал: «Только в Советском Союзе ученый имеет возможность так быстро увидеть свои научные труды, претворенные в жизнь».

## Пятилетку за три года

Первым директором ярославского завода СК-1 был Лука Трофимович Стреж. В 1928 году он окончил институт имени Плеханова в Москве, получив диплом военного инженера-технолога, затем руководил фабрикой «Искра Октября» в Костроме и объединением фабрик в селе Яковлевское Ивановской области. Под руководством Луки Трофимовича осваивались сложные технологические процессы получения синтетического каучука. К сожалению, его судьба сложилась трагично. В 1937 году он попал под каток массовых репрессий, был арестован и расстрелян.

За 1936 – 1940 годы производственные мощности завода значительно выросли – предприятие выполнило план второй пятилетки за 3 года 8 месяцев. По воспоминаниям работников тех лет, в первое время металлические сетки клали на простые деревянные подставки и через них протирали катализатор руками. Для загрузки одной печи требовалось несколько дней такой работы. Постепенно предприятие стали оборудовать машинами. Механизация значительно увеличила производительность труда.

В предвоенные годы завод первым в стране осуществил производство латекса – натурального материала, получаемого из синтетического каучука. За его разработку и внедрение начальнику центральной научно-исследовательской лаборатории предприятия Борису Александровичу Долгоплоску была присуждена Сталинская премия.

## Не мешайте работать

В 1940 году директором завода был назначен Петр Сергеевич Назаров, который до этого четыре года возглавлял завод синтетического каучука в Казани. Там с Назаровым произошла драматическая история, впрочем, весьма характерная для того времени. Приехав однажды на завод, он увидел на территории предприятия сотрудников НКВД, а войдя в свой кабинет, обнаружил в нем заместителя начальника местного управления НКВД, который просматривал документы. Увидев Назарова, он стал угрожать ему расстрелом. Петр Сергеевич выставил представителя всесильного ведомства из кабинета, после чего немедленно улетел в Москву и там добился приема у члена Политбюро Анастаса Микояна, которого знал со студенческих лет. Микоян позвонил Сталину. Вождь принял их в тот же день. Позвонил в Казань, потребовав немедленно убрать с территории завода всех сотрудников НКВД, оставить Назарова в покое и не мешать работать.

Под руководством Назарова ярославский завод СК работал в годы Великой Отечественной войны. Несмотря на тяжелое время, на предприятии продолжали разрабатываться новые виды продукции: были введены в строй установки по выработке технического альдегида и технического эфира, освоены процессы получения морозостойкого латексного каучука, низкощелочных каучуков с улучшенными физико-химическими свойствами и выработка высоковязкого каучука.

## Со знаком качества

После войны, в 1947 году, был запущен цех бутадиен-нитрильных каучуков, производившихся из непищевого сырья, что в условиях послевоенного времени приобретало особенно важное социальное значение. В конце 1940-х годов был разработан и стал выпускаться в больших масштабах дивиниловый каучук, крайне необходимый для народного хозяйства страны.

В 1952 – 1958 годах предприятие возглавлял Михаил Михайлович Бондаренко. В те годы продолжалась работа по техническому перевооружению завода, научно-технический прогресс выражался во все более широко применявшейся автоматизации трудоемких процессов.

С 1958 по 1971 год заводом руководил Пантелеймон Михайлович Работнов, трудившийся на предприятии с момента его основания. В этот период был введен в строй комплекс цехов по производству бутадиен-стирольных латексов, велись научно-исследовательские работы по созданию новых видов каучуков для целлюлозно-бумажной промышленности, изготовления автопокрышек и камер для автомобилей «Жигули», а также ударопрочных пластиков.

Затем на пост директора был назначен Борис Германович Иванов. Под его руководством специалисты разработали процесс получения так называемого жидкого каучука, который нашел широкое применение в строительной деятельности. Важной вехой стал пуск производства изопренового синтетического каучука. В 1970-е годы все основные виды заводской продукции получили Государственный Знак качества.

## На минорной ноте

К сожалению, после распада СССР предприятие столкнулось с серьезными экономическими трудностями. В той непростой ситуации завод перешел на выпуск всевозможных шпаклевок и клеев. По объему это было небольшое подсобное производство, но в сложившихся обстоятельствах оно давало заводу хоть какие-то «живые» деньги.

В 2002 году на предприятие пришел новый инвестор, у которого были большие планы по возрождению и развитию производства, но им так и не суждено было осуществиться. В 2004-м деятельность завода была окончательно прекращена, а 3 июля 2007 года решением Арбитражного суда Ярославской области ОАО «СК-Премьер» было признано банкротом. Большую часть оборудования продали в счет имеющихся долгов. На такой минорной ноте завершилась история одного из самых известных в советское время предприятий Ярославля, на протяжении десятилетий дававшего стране каучук… ■